

Delårsrapport

3. kvartal 2011

HOVEDTALL TOTENS SPAREBANK

(Konsertall, beløp i 1.000 kr.)

KVARTALSVIS RESULTATUTVIKLING	3. kv. 11	2. kv. 11	1. kv. 11	4. kv. 10	3. kv. 10	2. kv. 10
Netto rente- og kredittprovisjonsinntekter	57.468	51.723	52.426	54.305	52.646	55.120
Netto andre driftsinntekter	4.041	25.609	21.223	34.717	29.475	17.172
Sum driftskostnader	44.178	44.482	48.228	35.688	44.891	43.991
Driftsresultat før tap og nedskrivninger	17.331	32.850	25.421	53.334	37.230	28.301
Tap på utlån, garantier m.v.	4.845	5.696	3.670	17.838	5.593	4.870
Nedskr./reversering av nedskr. og gev./tap på verdip. tiljeng. for salg	0	-261	-4.008	-278	0	29.743
Driftsresultat før skatt	12.486	26.893	17.743	35.218	31.637	53.174
Skatt på ordinært resultat	5.848	6.240	6.029	9.406	7.880	6.436
Resultat av ordinær drift etter skatt	6.638	20.653	11.714	25.813	23.757	46.738
BALANSEUTVIKLING	30.09.2011	30.06.2011	31.03.2011	31.12.2010	30.09.2010	30.06.2010
Brutto utlån til og fordringer på kunder	11.220.253	10.974.941	10.761.861	10.697.850	10.619.270	10.451.044
- Nedskrivning	-21.094	-19.261	-32.459	-27.334	-14.380	-16.729
- Gruppenedskrivning	-39.385	-37.899	-37.197	-40.383	-39.736	-37.521
Netto utlån til og fordringer på kunder	11.159.774	10.917.781	10.692.205	10.630.134	10.565.154	10.396.794
Innskudd fra og gjeld til kunder	5.578.969	5.725.579	5.559.873	5.406.616	5.061.241	5.091.672
Gjeld stiftet ved utstedelse av verdipapirer	5.497.046	5.185.963	4.903.929	5.201.183	5.042.010	5.447.035
Ansvarlig lånekapital	419.856	356.478	356.466	361.961	361.819	356.535
Egenkapital	824.694	818.189	798.295	825.644	799.918	776.549
Forvaltningskapital	13.278.646	13.133.019	12.624.711	12.769.275	12.340.268	12.658.892
Gjennomsnittlig forvaltningskapital siste periode	13.205.831	12.951.146	12.698.560	12.548.983	12.652.909	12.258.436
NØKKELTALL	3. kv. 11	2. kv. 11	1. kv. 11	4. kv. 10	3. kv. 10	2. kv. 10
Rentabilitet og drift						
Rentenetto 1)	1,73	1,60	1,67	1,72	1,66	1,80
Netto andre driftsinntekter i % av gj.snittlig forvaltningskapital	0,12	0,79	0,68	1,10	0,93	0,56
Sum driftskostnader i % av gj.snittlig forvaltningskapital	1,33	1,38	1,54	1,13	1,41	1,44
Kostnad-/inntektsforhold (%) 2)	54,35	56,19	68,76	43,09	60,48	55,16
Driftsresultat før tap og nedskrivninger 3)	0,52	1,02	0,81	1,69	1,17	0,93
Egenkapitalrentabilitet 4)	3,25	10,25	6,00	12,60	11,96	24,89
Forvaltningskapital pr. årsverk	104.970	101.885	98.247	98.150	93.416	95.467
Finansiering og likviditet						
Netto utlån til kunder i % av innskudd fra kunder	200,03	190,68	192,31	196,61	208,75	204,19
Innskuddsdekning 5)	49,99	52,44	52,00	50,86	47,91	48,97
Endring i netto utlån til kunder siste 12 måneder i %	5,63	3,34	4,44	4,32	2,77	1,82
Endring i innskudd fra kunder siste 12 måneder i %	10,23	13,13	10,43	9,37	6,13	3,05
Utlån formidlet via TBK (Saldo ved kvartalets slutt)	692.748	772.988	867.568	901.462	868.950	820.401
Endring i netto utlån til kunder siste 12 måneder i % inklusive TBK	3,66	2,24	5,74	7,13	8,26	8,87
Soliditet						
Netto ansvarlig kapital	1.090.027	1.024.155	1.023.507	1.035.347	938.851	933.280
Beregningsgrunnlag 6)	7.428.375	7.476.700	7.303.538	7.237.838	7.164.550	7.173.750
Kapitaldekning i % 6)	14,67	13,70	14,01	14,30	13,10	13,01
Tapsprosent utlån 7)	0,04	0,05	0,03	0,17	0,05	0,05
Antall årsverk ved kvartalslutt	126,50	128,90	128,50	130,10	132,10	132,60
EGENKAPITALBEVIS	30.09.2011	30.06.2011	31.03.2011	2010	2009	2008
Eierandelsbrøk	60,14	60,14	60,14	60,14	61,49	62,81
Børskurs	78	88	96	98	77	49
Børsverdi	337.210	380.442	415.027	423.674	332.886	211.837
Bokført egenkapital per egenkapitalbevis	115	114	111	117	111	97
Resultat per egenkapitalbevis	5,03	4,30	1,52	16,68	14,78	4,31
Utbytte per egenkapitalbevis				7,75	7,00	3,50
Pris/resultat per egenkapitalbevis	11,63	10,23	15,79	5,88	5,21	11,37
Pris/bokført egenkapital	0,68	0,77	0,86	0,84	0,70	0,51

1) Netto rente- og kredittprovisjonsinntekter i prosent av gjennomsnittlig forvaltningskapital

2) Sum driftskostnader i prosent av netto renteinntekter og netto andre driftsinntekter fratrukket verdipapirgevinster/tap

3) Driftsresultat før tap og nedskrivninger i prosent av gjennomsnittlig forvaltningskapital

4) Resultat etter skatt i prosent av gjennomsnittlig egenkapital (annualisert)

5) Innskudd fra og gjeld til kunder i prosent av netto utlån til og fordringer på kunder

6) Fra 1.kvartal 2008 er kapitaldekningen og beregningsgrunnlaget beregnet etter Basel II, og er ikke direkte sammenlignbart med tidligere kvartaler

7) Kvartalsvis tap i prosent av brutto utlån til og fordringer på kunder

RESULTAT

Regnskapet for konsernet for tredje kvartal isolert viser et resultat før skatt på 12,5 mill. kroner, mot 31,6 mill. kroner i tredje kvartal 2010. Driftsresultat fra ordinær bankdrift etter tapkostnader i kvartalet (justert for resultat fra verdipapirer), er 32,1 mill. kroner, mot 23,5 mill. kroner i samme kvartal i fjor. Egenkapitalavkastningen etter skatt i kvartalet utgjør 3,25 % p.a., mot 11,96 % p.a. i andre kvartal i 2010.

Per 30.09 er resultatet før skatt 38,5 mill. kroner, mot 93,9 mill. kroner i fjor. Driftsresultat fra ordinær bankdrift etter tapkostnader (justert for resultat fra verdipapirer og for 2010 tilbakeføring AFP), er 65,6 mill. kroner, mot 62,8 mill. kroner i fjor. I fjor var avsetning til bonus til ansatte inkludert i resultatet med 3,1 mill. kroner, mens det i år ikke er avsatt for bonus.

NETTO RENTEINNTEKTER

Konsernets netto rente- og kredittprovisjonsinntekter i 3. kvartal 2011 ble 57,5 mill. kroner, mot 52,6 mill. kroner i 3. kvartal i 2010 og 51,7 mill. kroner i 2. kvartal 2011. Rentenettoen i kvartalet utgjør 1,73 % av gjennomsnittlig forvaltningskapital (GFK), mot 1,60 % i 2. kvartal og 1,66 % i 3. kvartal i 2010. Rentenettoen i tredje kvartal i år inkluderer en engangsgjavnst knyttet til tilbakekjøp av obligasjoner på 4,1 mill. kroner. Justert for denne engangseffekten er Rentenettoen i % av GFK 1,61 % i kvartalet.

Kundemarginen har i kvartalet økt i forhold til forrige kvartal, samtidig har bankens gjennomsnittlige rentekostnader på funding hentet via innlån økt mer enn gjennomsnittlig utlånsrente. I sum har dette ført til en tilnærmet uendret rentemargin justert for engangseffekter.

ANDRE DRIFTSINNTEKTER

Konsernets netto andre driftsinntekter utgjorde 4,0 mill. kroner i 3. kvartal, mot 29,5 mill. kroner samme kvartal i 2010.

Provisjonsinntektene er i sum noe høyere enn i tilsvarende kvartal i 2010, med 15,3 mill. kroner i 2011 mot 14,4 mill. kroner i 2010. Økningen skyldes hovedsakelig økning i provisjoner fra annen virksomhet.

Resultat fra verdipapirer er negativt i 3. kvartal med et tap på 19,8 mill. kroner, mot en gevinst på 7,9 mill. kroner samme kvartal i fjor. Nettoeffekten i kvartalet består av et tap på 9,0 mill. kroner knyttet til bankens beholdninger av rentebærende papirer, et tap på 7,3 mill. kroner på aksjer og egenkapitalbevis, og et tap på 3,5 mill. kroner knyttet til valuta og derivater. Bankens beholdning av rentebærende verdipapirer har flytende rente og lav renterisiko.

Verdipapirer holdt for omsetning er klassifisert som omløpsmidler og vurdert til virkelig verdi. Alle gevinster og tap er innregnet i resultatregnskapet.

DRIFTSKOSTNADER

Sum driftskostnader i konsernet i 3. kvartal utgjør 44,2 mill. kroner, mot 44,9 mill. kroner samme kvartal i 2010. Driftskostnadene i 3. kvartal utgjør 1,33 % av GFK, mot 1,41 % i samme kvartal i 2010. Per 30.09 er driftskostnadene i 2010 preget av en tilbakeføring av avsetning til AFP med 10,1 mill. kroner.

Banken har hatt enkelte ubesatte stillinger i deler av kvartalet og forventer en økning i lønnskostnadene når disse blir besatt igjen. Samtidig har utviklingen av bankens filial på Lillehammer redusert bankens lønnskostnader med virkning fra 3. kvartal.

I sum ansees administrasjonskostnadene og andre driftskostnader å være på samme nivå i kvartalet som det banken forventer i de kommende perioder justert for engangseffekter og sesongsvingninger.

TAPSKOSTNADER

Det er kostnadsført 4,8 mill. kroner i netto tap på utlån og garantier i 3. kvartal i 2011, mot 5,6 mill. kroner i 3. kvartal

2010. Tap på utlån i kvartalet tilsvarer 0,04 % av brutto utlån. Det er i kvartalet konstatert tap på 3,8 mill. kroner, tilbakeført 0,5 mill. kroner i individuelle nedskrivninger og avsatt 1,5 mill. kroner til økte gruppenedskrivninger.

Brutto misligholdte engasjement over 90 dager utgjør nå 95,0 mill. kroner, mot 88,1 mill. kroner i 1. kvartal. I 3. kvartal i 2010 var brutto misligholdte engasjement over 90 dager 94,8 mill. kroner.

Bankens kredittrisikoprofil er tilnærmet uendret fra siste kvartal. Hoveddelen av misligholdte lån er innenfor personmarkedet, og i de fleste tilfeller har banken god sikkerhet for engasjementet. Banken gjennomfører fortløpende en grundig vurdering av engasjementer for å avdekke mulige individuelle tap og gjør avsetninger i henhold til dette.

FORVALTNINGSKAPITAL

Pr. 30.09 forvaltet konsernet i alt 13 278 mill. kroner. Dette er en økning på 145 mill. kroner i løpet av kvartalet. Dette skyldes i hovedsak økte utlån til kunder.

UTLÅN

Konsernets netto utlån økte i 3. kvartal med 242 mill. kroner, mot en økning på 168 mill. kroner samme kvartal i 2010. I løpet av de siste 12 mnd. er netto utlån økt med 595 mill. kroner, eller 5,6 %. Andelen utlån til personmarkedet i konsernet utgjør nå 71,4 %, en nedgang fra 72,6 % i forrige kvartal. 12 måneders bruttovekst i personmarkedet var på 5,8 %, og tilsvarende bruttovekst i bedriftsmarkedet 5,4 %.

Totens Sparebank Boligkreditt AS har per 30.09 lånt ut 1 311 mill. kroner, hvorav 328 mill. kroner er lånt ut i løpet av 3. kvartal. Disse utlånene er inkludert i konsernets utlånstall ovenfor.

I løpet av kvartalet har lån som banken har formidlet via Terra Boligkreditt AS blitt redusert med 80 mill. kroner. Totale lån som er formidlet via Terra Boligkreditt AS er per 30.09.11 på 693 mill. kroner. 12 måneders vekst inkludert lån via Terra Boligkreditt AS er på 3,7 %.

INNSKUDD

Kundeinnskuddene har i 3. kvartal minket med 147 mill. kroner, mot en nedgang på 30 mill. kroner samme kvartal i 2010. Siste 12 mnd. har innskuddene økt med 518 mill. kroner, tilsvarende 10,2 %. Innskuddsdekningen utgjør nå 50,0 %.

LIKVIDITET

Banken har en tilfredsstillende likviditetsreserve i form av bankinnskudd og omsettelige verdipapirer. Banken legger vekt på å sikre refinansiering i god tid før forfall, med en god løpetidsstruktur, for å opprettholde nivået på likviditetsindikatorer.

Bankens obligasjonsgjeld er som i tidligere perioder bokført til amortisert kost.

Banken har etablert et eget boligkreditselskap, og overfører fortløpende lån fra Totens Sparebank til boligkreditselskapet. Banken kan benytte både eget boligkreditselskap og Terra Boligkreditt AS, og på denne måten finansiere fortsatt vekst. Banken ser at den kan oppnå en lavere fundingkostnad ved å utstede særskilt sikrede obligasjoner med pant i bolig, enn ved å utstede ordinære bankobligasjoner. Banken vil imidlertid til enhver tid velge den type finansiering som ut i fra en totalvurdering fremstår som best tilpasset konsernets behov.

SOLIDITET

Konsernets egenkapital er pr. 30.09.11 på 825 mill. kroner. Kapitaldekningen målt i henhold til myndighetenes retningslinjer utgjør 14,68 %, mot 13,10 % på samme tid i fjor. Konsernets

kjernekapitaldekning utgjorde pr. 30.09.11 13,75 %.

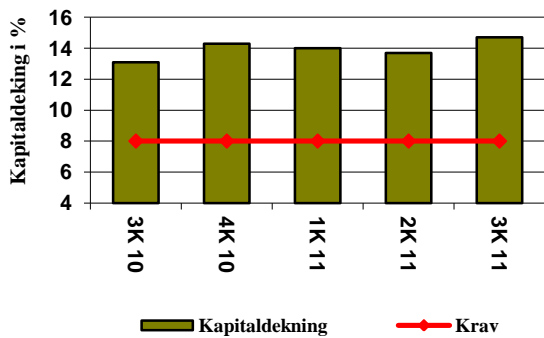

Banken emitterte i juli 230 mill. kroner i et evigvarende fondsobligasjonslån. Lånet er dels benyttet til innfrielse av fondsobligasjon tatt opp i Statens finansfond på 132 mill. kroner, og dels til tilbakekjøp av fondsobligasjoner pålydende 32 mill. kroner.

DATTERSELSKAPER

En oversikt over bankens datterselskaper og deres resultater fremgår i note 9.

RISIKO OG USIKKERHETSFAKTORER

Banken har deler av kapitalen investert i aksjer, og er utsatt for risiko for verdifall her. Per 30.09.2011 er 42 mill. kroner investert i aksjer, andeler og egenkapitalbevis holdt for omsetning, og 1.227 mill. kroner i rentebærende papirer med flytende rente. Rentebærende papirer er utsatt for verdifall ved endringer i risikomargin i kredittmarkedet og ved manglende betalingsevne hos utsteder. Utlån til kunder er utsatt for tap og verdifall på grunn av manglende betalingsevne hos kundene.

VIDERE UTVIKLING

Det er varslet en renteøkning på utlån til og innskudd fra kunder på inntil 0,25 % fra primo november. Gitt at det ikke skjer vesentlige endringer i rentemarkedet forventes det et denne

renteøkningen vil bidra til en positiv utvikling i rentemarginen i kommende periode.

Det forventes en stabil utvikling i provisjonsinntekter og andre driftsinntekter, men bankens portefølje av verdipapirer vurdert til virkelig verdi vil være utsatt for svingningene i verdipapirmarkedene.

Kostnadsnivået i kommende periode antas å bli tilnærmet på samme nivå som de foregående kvartalene korrigert for engangseffekter, men med noen sesongvariasjoner knyttet til blant annet lønnskostnader.

Per 30.09.2011 har ikke banken identifisert forhold i utlånsporteføljen som tilsier annet enn et tilfredsstillende nivå på tap i kommende periode.

Banken forventer å kunne levere et tilfredsstillende resultat av ordinær drift i kommende periode, men den finansielle uroen og den videre utviklingen i finansmarkedene vil i stor grad påvirke resultatet knyttet til bankens portefølje av verdipapirer.

ERKLÆRING I HENHOLD TIL VERDIPAPIRHANDLEN-LOVEN

Transaksjoner med nærstående er vist i note 13. Utover transaksjonene i noten er det ingen transaksjoner med nærstående som har hatt vesentlig betydning på virksomhetens stilling eller resultat i løpet av rapporteringsperioden.

Vi bekrefter herved at delårsberetning og delårsregnskapet etter vår beste overbevisning gir et rettviseende bilde over viktige begivenheter i regnskapsperioden og deres innflytelse på delårsregnskapet.

Vi bekrefter at kvartalsregnskapet etter vår beste overbevisning er utarbeidet i samsvar med gjeldende regnskapsstandarder og at opplysningene gir et rettviseende bilde av foretaket og konsernets finansielle stilling og resultat.

Lena, 27. oktober 2011, styret for Totens Sparebank

Ole Festad Lund (leder)

Geir Stenseth

Steinar Nordengen

Marianne Olsson

Geir Nilsen

Christian Børresen

Jan Sverre Seierstad

Rolf E. Delingsrud
Adm. banksjef

Konsern

RESULTAT OG BALANSE

(Beløp i 1.000 kr)

	Note	3. kv. 11	3. kv. 10	30.09.2011	30.09.2010	31.12.2010
Renteinntekter og lignende inntekter	2	148.664	135.539	420.668	389.059	525.728
Rentekostnader og lignende kostnader	2	91.196	82.893	258.967	226.325	308.689
Netto rente- og kredittprovisjonsinntekter		57.468	52.646	161.701	162.734	217.040
Utbytte og andre inntekter av verdipapirer med variabel avkastning	4	188	289	9.008	7.705	7.707
Provisjonsinntekter og inntekter fra banktjenester	3	15.333	14.440	42.650	40.154	54.343
Provisjonskostnader og kostnader ved banktjenester		2.988	2.620	9.021	7.541	10.328
Netto verdiendring og gevinst(+)/tap(-) på valuta og verdipapirer til virkelig verdi over resultatet	4	-19.768	7.896	-18.089	2.757	8.964
Andre driftsinntekter		11.276	9.470	26.327	19.856	36.962
Netto andre driftsinntekter		4.041	29.475	50.875	62.931	97.648
Lønn m.v.		22.691	22.875	70.488	57.539	75.948
Administrasjonskostnader		10.180	10.640	32.749	30.110	38.882
Avskrivninger mv. av varige driftsmidler og immaterielle eiendeler		1.504	1.525	4.537	4.370	5.850
Andre driftskostnader		9.803	9.851	29.116	27.555	34.582
Sum driftskostnader		44.178	44.891	136.890	119.574	155.262
Driftsresultat før tap og nedskrivninger		17.331	37.230	75.687	106.091	159.426
Tap på utlån, garantier m.v.	5	4.845	5.593	14.212	18.551	36.389
Nedskrivning/reversering av nedskrivning og gevinst(+)/tap(-) på verdipapirer som er tilgjengelige for salg	4	0	0	-4.269	29.743	29.465
Driftsresultat før skatt og minoritetsinntesser	8	12.486	31.637	57.206	117.283	152.502
Skatt på ordinært resultat		5.848	7.880	18.119	22.665	32.071
Minoritetsinntesser		215	385	571	704	472
Resultat etter skatt og minoritetsinntesser		6.422	23.371	38.516	93.913	119.958
Intekter og kostnadselementer ført direkte mot egenkapital		0	0	-1.462	-22.240	-22.240
Totalt innregnet resultat		6.422	23.371	37.054	71.673	97.718

FORHOLDSTALL (i % p.a. av gj.sn. forv.kap.)

Netto rente- og kredittprovisjonsinntekter	1,73 %	1,66 %	1,67 %	1,76 %	1,75 %
Netto andre driftsinntekter	0,12 %	0,93 %	0,53 %	0,68 %	0,79 %
Sum driftskostnader	1,33 %	1,41 %	1,41 %	1,30 %	1,25 %
Driftsresultat før tap og nedskrivninger	0,52 %	1,17 %	0,19 %	1,15 %	1,28 %
Tap og nedskrivninger/gevinst/tap	0,15 %	0,18 %	0,19 %	-0,12 %	0,06 %
Resultat av ordinær drift etter skatt	0,18 %	0,75 %	0,40 %	1,03 %	0,97 %
Egenkapitalrentabilitet p.a.	3,25 %	11,96 %	6,49 %	16,81 %	15,73 %

BALANSE (beløp i 1.000 kr.)

	Note	30.09.2011	30.09.2010	31.12.2010
EIENDELER				
Kontanter og fordringer på sentralbanken		277.656	160.236	161.779
Utlån til og fordringer på kredittinstitusjoner		143.560	96.143	474.293
Brutto utlån til og fordringer på kunder	6,7	11.220.253	10.619.270	10.697.850
- Nedskrivning	6	-21.094	-14.380	-27.334
- Gruppenedskrivning	6	-39.385	-39.736	-40.383
Netto utlån til og fordringer på kunder		11.159.774	10.565.154	10.630.134
Overtatte eiendeler		360	560	360
Sertifikater, obligasjoner og andre verdipapirer med fast avkastning		1.227.392	996.970	1.045.354
Aksjer, andeler og andre verdipapirer med variabel avkastning		41.805	77.387	71.205
Aksjer tilgjengelige for salg		171.267	169.669	176.893
Eierinteresser i tilknyttede selskaper		0	0	0
Eierinteresser i konsernselskaper	9	0	0	0
Immaterielle eiendeler		10.258	13.462	10.602
Varige driftsmidler		84.651	96.915	84.335
Finansielle derivater		62.545	52.220	49.659
Andre eiendeler		59.576	67.701	23.625
Forskuddsbetalte ikke påløpte kostnader og opptjente ikke mottatte inntekter		39.802	43.850	41.037
SUM EIENDELER		13.278.646	12.340.268	12.769.275
GJELD OG EGENKAPITAL				
Gjeld til kredittinstitusjoner		681.561	789.814	783.894
Innskudd fra og gjeld til kunder		5.578.969	5.061.241	5.406.616
Gjeld stiftet ved utstedelse av verdipapirer		5.497.046	5.042.010	5.201.183
Finansielle derivater		21.993	42.079	35.505
Annen gjeld		71.828	48.949	54.970
Påløpte kostnader og mottatte ikke opptjente inntekter		177.197	182.635	84.896
Avsetninger for påløpte kostnader og forpliktelser		4.432	10.820	13.536
Ansvarlig lånekapital	10	419.856	361.819	361.961
Sum gjeld		12.452.882	11.539.367	11.942.561
Minoritetsinntesser		1.071	983	1.070
Innskutt egenkapital	10,11	369.309	369.659	369.308
Opptjent egenkapital	10	416.869	336.346	336.378
Udisponert resultat		38.516	93.913	119.959
Sum egenkapital		824.694	799.918	825.644
SUM GJELD OG EGENKAPITAL		13.278.646	12.340.268	12.769.275

Morbank

RESULTAT OG BALANSE

(Beløp i 1.000 kr)

	Note	3. kv. 11	3. kv. 10	30.09.2011	30.09.2010	31.12.2010
Renteinntekter og lignende inntekter	2	141.119	135.938	407.037	390.514	528.063
Rentekostnader og lignende kostnader	2	84.793	82.787	248.235	226.383	309.821
Netto rente- og kredittprovisjonsinntekter		56.326	53.151	158.802	164.131	218.242
Utbytte og andre inntekter av verdipapirer med variabel avkastning	4	188	289	9.601	7.705	7.707
Provisjonsinntekter og inntekter fra banktjenester	3	16.417	14.440	44.935	40.154	54.343
Provisjonskostnader og kostnader ved banktjenester		2.988	2.620	9.021	7.541	10.328
Netto verdiendring og gevinst(+)/tap(-) på valuta og verdipapirer til virkelig verdi over resultatet	4	-19.739	7.896	-18.060	2.757	8.964
Andre driftsinntekter		129	471	748	1.570	11.970
Netto andre driftsinntekter		-5.993	20.476	28.204	44.645	72.656
Lønn m.v.		19.416	20.134	62.398	52.665	67.836
Administrasjonskostnader		7.549	9.017	25.415	26.245	33.119
Avskrivninger mv. av varige driftsmidler og immaterielle eiendeler		686	843	2.086	2.356	3.148
Andre driftskostnader		7.304	8.847	25.725	25.551	31.834
Sum driftskostnader		34.955	38.841	115.624	106.817	135.937
Driftsresultat før tap og nedskrivninger		15.378	34.786	71.382	101.959	154.961
Tap på utlån, garantier m.v.	5	4.845	5.593	14.212	18.551	36.389
Nedskrivning/reversering av nedskrivning og gevinst(+)/tap(-) på verdipapirer som er tilgjengelige for salg	4	0	0	-4.268	29.743	29.766
Driftsresultat før skatt og minoritetsinteressers	8	10.533	29.192	52.901	113.151	148.338
Skatt på ordinært resultat		5.274	7.196	16.728	21.493	30.683
Resultat		5.259	21.996	36.173	91.658	117.654
Intekter og kostnadselementer ført direkte mot egenkapital		0	0	-1.462	-22.240	-22.240
Totalt innregnet resultat		5.259	21.996	34.711	69.418	95.414

FORHOLDSTALL (i % p.a. av gj.sn. forv.kap.)

Netto rente- og kredittprovisjonsinntekter	1,80 %	1,67 %	1,70 %	1,77 %	1,75 %
Netto andre driftsinntekter	-0,19 %	0,64 %	0,30 %	0,48 %	0,58 %
Sum driftskostnader	1,12 %	1,22 %	1,24 %	1,15 %	1,09 %
Driftsresultat før tap og nedskrivninger	0,49 %	1,09 %	0,76 %	1,10 %	1,24 %
Tap og nedskrivninger/gevinst/tap	0,15 %	0,18 %	0,20 %	-0,12 %	0,05 %
Resultat av ordinær drift etter skatt	0,17 %	0,69 %	0,18 %	0,99 %	0,95 %
Resultat pr. EKB	kr 0,73	kr 3,13	kr 5,03	kr 13,04	kr 16,68
Utvannet resultat pr. EKB	kr 0,73	kr 3,13	kr 5,03	kr 13,04	kr 16,68
Egenkapitalrentabilitet p.a.	2,55 %	11,09 %	6,02 %	16,29 %	15,37 %

BALANSE (beløp i 1.000 kr.)

	Note	30.09.2011	30.09.2010	31.12.2010
EIENDELER				
Kontanter og fordringer på sentralbanken		277.656	160.236	161.779
Utlån til og fordringer på kredittinstitusjoner		421.322	90.289	469.477
Brutto utlån til og fordringer på kunder	6,7	9.955.350	10.665.129	10.746.091
- Nedskrivning	6	-21.094	-14.380	-27.334
- Gruppenedskrivning	6	-39.385	-39.736	-40.383
Netto utlån til og fordringer på kunder		9.894.871	10.611.013	10.678.374
Overtatte eiendeler		360	560	360
Sertifikater, obligasjoner og andre verdipapirer med fast avkastning		1.217.429	996.970	1.045.354
Aksjer, andeler og andre verdipapirer med variabel avkastning		41.805	77.387	71.205
Aksjer tilgjengelige for salg		171.267	169.669	176.893
Eierinteresser i tilknyttede selskaper		0	0	0
Eierinteresser i konsernselskaper	9	109.806	110.556	110.856
Immaterielle eiendeler		4.120	8.429	4.120
Varige driftsmidler		15.045	27.078	14.592
Finansielle derivater		62.545	52.220	49.659
Andre eiendeler		50.567	62.701	19.673
Forskuddsbetalte ikke påløpte kostnader og opptjente ikke mottatte inntekter		39.407	43.850	41.037
SUM EIENDELER		12.306.200	12.410.957	12.843.378
GJELD OG EGENKAPITAL				
Gjeld til kredittinstitusjoner		747.700	865.443	858.954
Innskudd fra og gjeld til kunder		5.589.046	5.067.386	5.414.926
Gjeld stiftet ved utstedelse av verdipapirer		4.467.046	5.042.010	5.201.183
Finansielle derivater		21.993	42.079	35.505
Annen gjeld		60.505	41.639	50.128
Påløpte kostnader og mottatte ikke opptjente inntekter		175.885	182.635	84.192
Avsetninger for påløpte kostnader og forpliktelser		3.272	9.750	12.338
Ansvarlig lånekapital	10	419.856	361.819	361.961
Sum gjeld		11.485.303	11.612.761	12.019.187
Minoritetsinteresser				
Innskutt egenkapital	10,11	369.384	369.384	369.384
Opptjent egenkapital	10	415.341	337.155	337.155
Udisponert resultat		36.173	91.658	117.653
Sum egenkapital		820.897	798.196	824.191
SUM GJELD OG EGENKAPITAL		12.306.200	12.410.957	12.843.378

Poster utenom balansen:

OPPSTILLING OVER ENDRING I EGENKAPITALEN

Morbank

	Innskutt egenkapital		Opptjent egenkapital				Sum
	Eierandels- kapital	Overkurs- fond	Fond ureal. gevinster	Sp.bankens fond	Utjevning- fond	Annen Egenkapital	
Egenkapital pr. 31.12.2009	259.392	109.992	55.854	259.177	44.364	34.012	762.791
Utbytte og gaver	0	0	0	0	0	-34.012	-34.012
Kjøp av egne eierandelsbevis	0	0	0	0	0	0	0
Totalt innregnet resultat	0	0	0	0	0	69.418	69.418
Egenkapital pr. 30.09.2010	259.392	109.992	55.854	259.177	44.364	69.418	798.195
Egenkapital pr. 31.12.2010	259.392	109.992	33.981	299.850	82.973	38.005	824.192
Utbytte og gaver	0	0	0	0	0	-38.005	-38.005
Kjøp av egne eierandelsbevis	0	0	0	0	0	0	0
Totalt innregnet resultat	0	0	-1.462	0	0	36.173	34.710
Egenkapital pr. 30.09.2011	259.392	109.992	32.519	299.850	82.973	36.173	820.897

Konsern

	Innskutt egenkapital		Opptjent egenkapital				Minoritets- interesser	Sum
	Eierandels- kapital	Overkurs- fond	Fond ureal. gevinster	Sp.bankens fond	Utjevning- fond	Annen Egenkapital		
Egenkapital pr. 31.12.2009	259.317	109.992	55.854	259.176	44.364	33.556	0	762.257
Utbytte og gaver	0	0	0	0	0	-34.012	0	-34.012
Kjøp av aksjer i datterselskap	0	0	0	0	0	0	279	279
Totalt innregnet resultat	0	0	0	0	0	71.673	704	72.377
Egenkapital pr. 30.09.2010	259.317	109.992	55.854	259.176	44.364	71.217	983	800.901
Egenkapital pr. 31.12.2010	259.317	109.992	33.981	299.850	82.973	39.534	1070	826.714
Utbytte og gaver	0	0	0	0	0	-38.005	-570	-38.575
Kjøp av egne eierandelsbevis	0	0	0	0	0	0	0	0
Totalt innregnet resultat	0	0	-1.462	0	0	38.516	571	37.625
Egenkapital pr. 30.09.2011	259.317	109.992	32.519	299.850	82.973	40.045	1.071	825.765

KONTANTSTRØMOPPSTILLING

Morbank			Konsern		
30.09.2011	30.09.2010	2010	30.09.2011	30.09.2010	2010
KONTANTSTRØM FRA VIRKSOMHETEN:					
52.901	113.151	148.338	57.206	117.283	152.502
-33.505	-34.012	-34.012	-33.505	-34.012	-34.012
4.268	-29.743	-29.766	4.269	-29.743	-29.465
2.086	2.356	3.148	4.537	4.370	5.850
14.212	18.551	36.389	14.212	18.551	36.389
-16.728	-21.493	-30.683	-18.119	-22.665	-32.071
23.235	48.810	93.413	28.600	53.784	99.193
kortsiktig gjeld til kunder					
769.291	-394.855	-480.054	-548.192	-392.465	-476.213
174.120	119.101	466.641	172.353	117.892	463.267
-111.254	5.930	-559	-102.333	-69.699	-75.619
-148.405	6.176	-36.003	-158.369	6.177	-36.303
-42.150	-71.717	-23.315	-47.602	-73.722	-24.272
74.741	120.952	27.012	85.814	124.452	29.807
739.578	-214.413	47.135	-598.328	-287.365	-20.140
KONTANTSTRØM FRA INVESTERINGSAKTIVITETER:					
-2.539	-6.301	9.902	-4.510	-14.522	-361
5.926	-106.681	-114.205	5.626	-24.767	-31.991
3.387	-112.982	-104.303	1.116	-39.289	-32.352
KONTANTSTRØM FRA FINANSIERINGSAKTIVITETER:					
0	0	0	0	0	0
-734.137	-70.509	88.664	295.863	-70.509	88.664
57.895	5.456	5.598	57.895	5.456	5.598
-676.243	-65.053	94.262	353.758	-65.053	94.262
66.722	343.637	37.094	-214.855	-337.923	41.770
631.256	594.162	594.162	636.072	594.303	594.303
698.978	250.525	631.256	421.216	256.379	636.072
67.722	-343.637	37.094	-214.855	-337.923	41.770

1 Regnskapsprinsipper

Regnskapet er utarbeidet etter IFRS. Delårsrapporten er i samsvar med IAS 34. Regnskapsprinsippene som banken benytter er beskrevet i årsregnskapet for 2010. Det har ikke vært noen endringer i de regnskapsprinsipper som benyttes i løpet av 2011. Delårsregnskapet er ikke revidert. Alle beløp er oppgitt i 1.000 kroner dersom annet ikke er angitt.

2 Rentenetto

	Morbank			Konsern		
	30.09.2011	30.09.2010	31.12.2010	30.09.2011	30.09.2010	31.12.2010
Renter og lignende inntekter av utlån og fordringer på kredittinstitusjoner	14.567	7.769	10.144	9.003	7.831	10.144
Renter og lignende inntekter av utlån og fordringer på kunder	359.131	353.086	477.505	378.242	351.569	475.171
Renter og lignende inntekter av rentebærende verdipapirer	33.339	29.659	40.414	33.339	29.659	40.414
Andre renteinntekter og lignende inntektet		0	0			
Sum renteinntekter	407.037	390.515	528.063	420.584	389.059	525.728
Renter og lignende kostnader på gjeld til kredittinstitusjoner	17.490	17.245	23.793	17.490	17.245	23.793
Renter og lignende kostnader på innskudd fra og gjeld til kunder	94.115	74.173	100.902	92.267	74.115	99.748
Renter og lignende kostnader på utstedte verdipapirer	123.014	115.566	158.955	135.595	115.566	158.955
Renter og lignende kostnader på ansvarlig lånekapital	13.616	14.557	19.715	13.615	14.557	19.715
Andre rentekostnader og lignende kostnader	0	4.842	6.457	0	4.842	6.479
Sum rentekostnader	248.235	226.383	309.821	258.967	226.324	308.689
Netto rente- og kredittprovisjoner	158.802	164.131	218.241	161.619	162.734	217.040

3 Provisjonsinntekter og inntekter fra banktjenester

	Konsern				
	3. kv. 2011	3. kv. 2010	30.09.2011	30.09.2010	31.12.2010
Betalingsformidling	6.829	7.394	18.947	19.200	25.718
Provisjon fra sparing- og plasseringsprodukter	2.112	1.438	4.453	4.112	5.538
Provisjon fra Terra Boligkreditt AS	885	858	2.820	1.990	2.935
Forsikringstjenester	3.753	3.825	10.822	11.062	15.143
Garantiprovisjon	1.033	1.087	3.184	3.296	4.369
Annen virksomhet	721	-161	2.424	495	641
Sum provisjonsinntekter og inntekter fra banktjenester	15.333	14.440	42.650	40.153	54.343

4 Inntekter verdipapirer

	Morbank			Konsern		
	30.09.2011	30.09.2010	31.12.2010	30.09.2011	30.09.2010	31.12.2010
Inntekter av aksjer og andre verdipapirer med variabel avkastning	9.008	7.705	7.707	9.008	7.705	7.707
Inntekter av eierinteresser i konsernselskaper	593	0	0	0	0	0
Utbytte og andre inntekter av verdipapirer med variabel avk.	9.601	7.705	7.707	9.008	7.705	7.707
Netto verdiendring og gevinst/tap på:						
Sertifikater, obligasjoner og andre rentebærende verdipapirer	-6.739	2.886	2.174	-6.768	2.886	2.174
Aksjer og andre verdipapirer med variabel avkastning	-9.229	1.979	7.147	-9.229	1.979	7.147
Valuta og finansielle derivater	-2.092	-2.108	-357	-2.092	-2.108	-357
Verdiendr. og gevinst(+)/tap(-) på valuta/verdip til virkelig verdi	-18.060	2.757	8.964	-18.089	2.757	8.964
Nedskr./rev. av nedskr. og gevinst(+)/tap(-) på verdip disp. for salg	-4.268	29.743	29.766	-4.268	29.743	29.465

Utbytte fra aksjer inntektsføres i den periode de utbetales/vedtas. I og med at utbetalinger av utbytte vanligvis gjøres i 2. kvartal medfører dette ofte at inntekter fra aksjer og andre verdipapirer er høyere i 2. kvartal enn i de øvrige perioder.

5 Tapskostnad

Morbank	30.09.2011	30.09.2010	31.12.2010
Periodens endring i nedskrivninger	-7.240	4.776	16.830
+ Periodens endring i gruppenedskrivning	-998	1.811	2.458
+ Periodens konstaterte tap som det tidligere år er avsatt nedskrivninger for	17.647	8.044	9.619
+ Periodens konstaterte tap som det tidligere år ikke er avsatt nedskrivninger for	5.043	6.023	9.765
- Periodens inngang på tidligere perioders konstaterte tap	-240	-2.102	-2.282
= Periodens tapskostnad	14.212	18.551	36.389

6 Misligholdte og øvrige tapsutsatte utlån

Morbank	30.09.2011		30.09.2010		31.12.2010	
	30 dager	90 dager	30 dager	90 dager	30 dager	90 dager
Brutto misligholdte engasjementer						
Personkunder	113.430	71.497	110.627	73.310	88.765	60.628
Næringsliv	22.313	15.594	19.804	13.515	9.548	9.039
Kredittinstitusjoner	7.888	7.888	7.968	7.968	7.813	7.813
Sum brutto misligholdte engasjementer	143.631	94.979	138.399	94.792	106.125	77.479
Nedskrivning på utlån/individuelle tapsavsetninger	9.782	8.032	8.983	8.983	8.868	8.315
Sum netto misligholdte engasjementer	133.850	86.947	129.416	85.810	97.258	69.165
Øvrige tapsutsatte ikke misligholdte engasjementer						
Personkunder	1.499	4.439	4.165	4.165	4.361	5.384
Næringsliv	39.137	39.137	61.656	61.656	86.475	86.475
Kredittinstitusjoner	0	0	0	0	0	0
Sum øvrige tapsutsatte ikke misligholdte engasjementer	40.636	43.576	65.821	65.821	90.836	91.859
Nedskrivning på utlån/individuelle tapsavsetninger	11.312	13.062	10.797	10.797	22.966	23.519
Sum netto øvrige tapsutsatte ikke misligholdte engasjementer	29.324	30.514	55.024	55.024	67.870	68.340

7 Utlån fordelt

Sektor/næring	Brutto utlån	Fordeling	Geografisk	Brutto utlån	
				Brutto utlån	Fordeling
Personmarked	6.738.938	67,7 %	Primærområder	7.146.170	71,8 %
Primærnæring	513.788	5,2 %	Øvrige områder	2.809.180	28,2 %
Industri	162.610	1,6 %			
Bygg og anlegg	439.024	4,4 %			
Varehandel	181.791	1,8 %			
Transport	106.648	1,1 %			
Eiendomsdrift	1.667.223	16,7 %			
Øvrige	145.328	1,5 %			
Brutto utlån totalt	9.955.350	100,0 %	Brutto utlån totalt	9.955.350	100,0 %

8 Segmentinformasjon

Banken har utarbeidet regnskap for segmentene privatmarked og bedriftsmarked.

Personkunder som følges opp via næringsavdelingen inngår i bedriftsmarkedet. Det er vår vurdering at det ikke foreligger vesentlig forskjeller i risiko og avkastning på produkter og tjenester som inngår i bankens hovedmarkeder. Bankens opererer i et geografisk avgrenset område, og rapportering på geografiske segmenter gir lite tilleggsmasjon.

Per 30.09.2011	Privat- marked	Bedrifts- marked	Ufordelt	Sum
Resultatregnskap				
Netto rente- og kredittprovisjonsinntekter	71.868	71.062	15.872	158.802
Netto andre driftsinntekter	16.941	6.497	4.766	28.204
Driftskostnader	30.581	6.388	78.655	115.624
Driftsresultat før tap	58.228	71.171	-58.017	71.382
Tap på utlån	8.145	6.067	0	14.212
Nedskrivninger	0	0	-4.268	-4.268
Driftsresultat før skatt	50.083	65.104	-62.285	52.901
Skatt	14.023	18.229	-15.524	16.728
Resultat etter skatt	36.060	46.875	-46.761	36.173
Balanse				
Netto utlån til kunder	5.915.231	3.726.020	253.620	9.894.871
Andre eiendeler			2.411.330	2.411.330
Sum eiendeler per segment	5.915.231	3.726.020	2.664.949	12.306.200
Innskudd fra og gjeld til kunder	3.779.013	1.560.411	249.623	5.589.047
Annen gjeld	0	0	5.896.256	5.896.256
Sum gjeld	3.779.013	1.560.411	6.145.879	11.485.303
Egenkapital	0	0	820.897	820.897
Sum gjeld og egenkapital per segment	3.779.013	1.560.411	6.966.776	12.306.200

9 Informasjon om datterselskaper

Konsernet består pr. 30.09.2011 av morbanken, Totens Sparebank Boligkreditt AS, eiendomsmeglerselskapene Gjøvik og Toten Eiendom AS og Terra Eiendomsmegling Innlandet AS, og eiendomsselskapene Vallehaven AS og Audheimgården AS

Selskap	Eierandel	Nto. rente- og andre innt.				Resultat etter skatt			
		3. kv. 11	3. kv. 10	30.09.2011	30.09.2010	3. kv. 11	3. kv. 10	30.09.2011	30.09.2010
Morbanken		50.333	73.627	187.006	208.776	5.259	21.996	36.173	91.658
Totens Sparebank Boligkreditt AS	100,00 %	1.672	0	4280	0	-113	0	54	0
Gjøvik og Toten Eiendom	100,00 %	3.604	2.947	7925	6928	573	360	665	148
Vallehaven AS	100,00 %	1.539	1.513	4572	4368	544	503	1565	1255
Audheimgården AS	100,00 %	517	540	1618	1492	39	77	130	-58
Terra Eiendomsmegling									
Innlandet AS	51,00 %	5.767	4.406	14766	9972	438	472	1164	1651

I henhold til IFRS er datterselskapene bokført etter kostpris, justert for nedskrivninger.

Tidligere Storgata 8 Eina AS er fusjonert med Vallehaven AS i løpet av 2011.

Overføring av lån fra Totens Sparebank til Totens Sparebank Boligkreditt startet i januar 2011.

10 Kapitaldekning pr. 30.09.2011

	Morbank		Konsern	
Overkursfond	109.992	1,56 %	109.992	1,48 %
Sparebankens fond	299.850	4,26 %	299.850	4,04 %
Eierandelskapital	259.392	3,69 %	259.317	3,49 %
Fondsobligasjoner	319.859	4,54 %	319.859	4,31 %
Utjevningfond	82.973	1,18 %	82.973	1,12 %
Annen egenkapital godkjent av Kredittilsynet	32.519	0,46 %	34.047	0,46 %
Fradrag for immatrielle eiendeler og goodwill	-4.120	-0,06 %	-10.259	-0,14 %
Justering på urealiserte verdiendringer	-31.043	-0,44 %	-31.043	-0,42 %
Ansvarlig kapital i andre finansinstitusjoner utover 2% av total (50%)	-44.339	-0,63 %	-44.339	-0,60 %
Kjernekapital	1.025.083	14,56 %	1.020.397	13,74 %
Overskytende beløp av fondsobligasjoner	0	0,00 %	0	0,00 %
Urealisert gevinst av aksjer for salg	13.969	0,20 %	13.969	0,19 %
Tidsbegrenset ansvarlig kapital	100.000	1,42 %	100.000	1,35 %
Ansvarlig kapital i andre finansinstitusjoner utover 2% av total (50%)	-44.339	-0,63 %	-44.339	-0,60 %
Tilleggskapital	69.630	0,99 %	69.630	0,94 %
Netto ansvarlig kapital	1.094.713	15,55 %	1.090.027	14,67 %
Kredittrisiko	Grunnlag	Kapitalkrav	Grunnlag	Kapitalkrav
Engasjementsbeløp per sektor:				
Lokale og regionale myndigheter	4.337	347	4.338	347
Institusjoner	203.625	16.290	148.075	11.846
Foretak	79.082	6.327	79.088	6.327
Massemarkedsengasjementer	1.075.275	86.022	1.075.275	86.022
Engasjementer med pantessikkerhet i eiendom	4.051.377	324.110	4.494.088	359.527
Forfalte engasjementer	98.390	7.871	98.388	7.871
Obligasjoner med fortrinnsrett	42.952	3.436	43.950	3.516
Øvrige engasjementer	987.453	78.996	962.975	77.038
Oprasjonell risiko	496.300	39.704	522.200	41.776
Totalt	7.038.791	563.103	7.428.375	594.270
		8,00 %		8,00 %
Overskudd av ansvarlig kapital		531.610		495.757

11 Egenkapitalbevis

Største eiere	Antall	Andel EA-		Antall	Andel EA-
	EKB	Kapital		EKB	Kapital
Sparebanken Hedmark	860.966	19,92 %	Sparebankstiftelsen	32.121	0,74 %
Tine MP Pensjonskasse	196.235	4,54 %	Karin Elisabeth Nordvik	31.825	0,74 %
Nordisk Finans Invest AS	171.365	3,96 %	Directmarketing Invest AS	30.000	0,69 %
Terra Utbytte VPF	93.079	2,15 %	Ringveien 8B AS	28.800	0,67 %
Citibank N.A. A/C National Financ.	80.238	1,86 %	Foretaks konsulenter AS	25.000	0,58 %
Ragnhild Teigen	54.100	1,25 %	Torbertra Kapital AS	25.000	0,58 %
Brage Invest AS	44.080	1,02 %	Erling Lindberg	24.296	0,56 %
Per Ivar Stensrud	40.103	0,93 %	Jacobsen og Reiten A. AS	21.530	0,50 %
Else Magna Nordvik Solberg	38.475	0,89 %	Brødrene Johanssen Holding AS	21.060	0,49 %
Eva Skjolddal Madslie	33.350	0,77 %	Arvid Øyhus	20.000	0,46 %
Sum 10 største eiere	1.611.991	37,29 %	Sum 20 største eiere	1.871.623	43,29 %
			Sum øvrige eiere	2.451.577	56,71 %
			Sum totalt	4.323.200	100,00 %

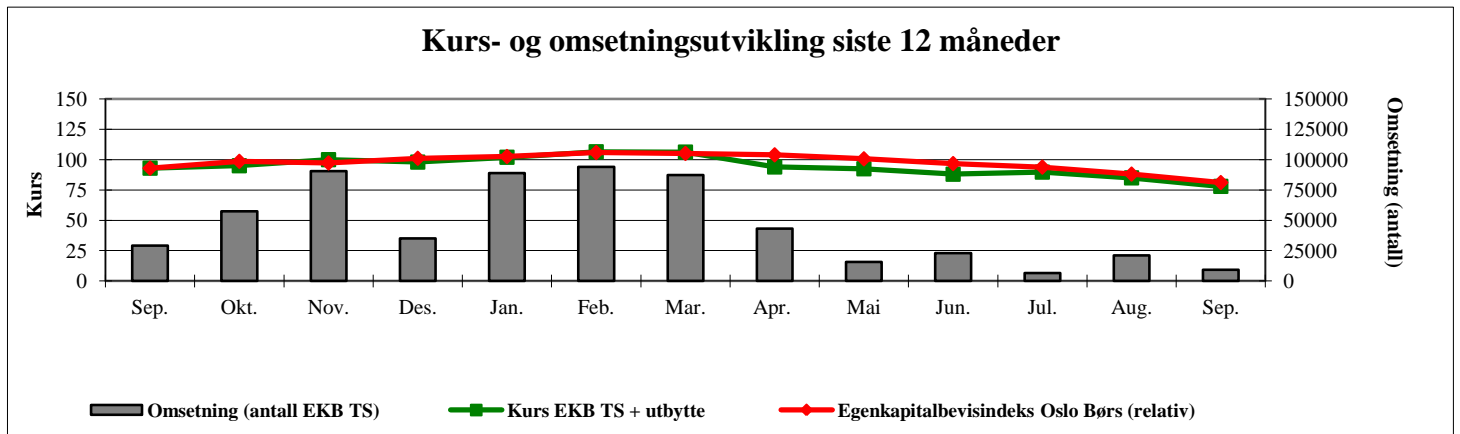

12 Forpliktelser (utenfor balansen)

Morbank (konsern er identisk)	30.09.2011	30.09.2010	31.12.2010
BETINGEDE FORPLIKTELSER:			
Garantier	507.261	532.956	570.925
Bokført verdi av eiendeler som er stillet som sikkerhet i Norges Bank	502.957	582.213	605.355
FORPLIKTELSER (nominelt beløp):			
Rentebytteavtaler	2.648.558	2.265.620	3.123.406
Rente- og aksjeindeksbytteavtaler	340	6.175	5.590
Opsjoner tilknyttet indexobligasjoner	89.097	170.003	166.146
Valutakontrakter	6.213	7.493	2.628

13 Transaksjoner mellom nærstående parter

Totens Sparebank Boligkreditt AS er et heleid datterselskap av Totens Sparebank, og er definert som nærstående part.

Transaksjoner mellom selskapet og morbanken baserer seg på vanlige foretningmessige vilkår. Det er inngått en leveranse- og serviceavtale mellom selskapene. I all hovedsak kjøpes administrasjons og driftstjenester fra Totens Sparebank.

Konserninterne transaksjoner

Resultatposter	30.09.2011
Renteinntekter	799
Etableringsgebyrer	1.025
Rentekostnader	5.564
Provisjonskostnader	2.285
Kjøpte tjenester	328

Balanseposter	30.09.2011
Utlån til kredittinstitusjoner	66.139
Gjeld til kredittinstitusjoner	277.902
Annen gjeld	1.697

I tillegg leier Totens Sparebank lokaler av eiendomsselskapene Vallehaven AS og Audheimgården AS. Samlet sett har banken hittil i år betalt 4,5 mill. kroner i leie til disse selskapene.

Alle datterselskapene har kundeforhold med Totens Sparebank og har sine bankinnskudd og lån hos banken. Datterselskapene har ordinære vilkår hos banken. Samlet sett utgjør innskudd fra datterselskaper og utlån til datterselskaper (eks Terra Boligkreditt AS) 10,2 mill. kroner i innskudd og 46,2 mill. kroner i utlån.

14 Oversikt over konsernets transaksjoner i egne verdipapirer og ansvarlig lånekapital

Endringer i verdipapirgjeld i perioden	Balanse	Emittert	Forfalt/ innløst	Øvrige endringer	Balanse
	31.12.2010	30.09.2011	30.09.2011	30.09.2011	30.09.2011
Sertifikater	0	0	0	0	0
Obligasjonsgjeld	5.201.183	1.080.000	-815.429	31.292	5.497.046
Sum gjeld stiftet ved utstedelse av verdipapirer	5.201.183	1.080.000	-815.429	31.292	5.497.046
Ansvarlige lån	100.000	0	0	0	100.000
Fondsobligasjoner	261.961	230.000	-169.507	-2.598	319.856
Sum ansvarlig lån og fondsobligasjoner	361.961	230.000	-169.507	-2.598	419.856

	Balanse	Kjøpt	Solgt	Øvrig	Balanse
	31.12.2010	30.09.2011	30.09.2011	30.09.2011	30.09.2011
Egenkapitalbevis (tusen kr.)	97	3.759	3.638	-121	97
Egenkapitalbevis (stk.)	1.256	34.000	34.000	0	1.256

Banken kjøpte i 1. kvartal egne egenkapitalbevis i forbindelse med bankens bonusprogram til de ansatte. Disse ble i 1. kvartal formidlet til de ansatte og resterende solgt. Gjøvik og Toten Eiendom AS eier 1256 egenkapitalbevis i Totens Sparebank.